Bilan

Actions

2022

Médiation Sociale Et Scientifique

TOULOUSE (Quartiers Nord)

Rédigé par Yannick Cabelguen

Mediation.tlse.nord@lespetitsdebrouillards.org

Antenne Haute-Garonne

46 route d'Agde 31500 Toulouse

06 65 94 56 94

les petits débrouillards Occitanie Haute-Garonne

RÉPUBLIQUE FRANÇAISE Liberté Égalité Fraternité

AGENCE NATIONALE DE LA COHÉSION DES TERRITOIRES

La Région Occitanie Pyrénées · Méditerranée

ALLOCATIONS FAMILIALES Caf de la Haute-Garonne

HG

RÉPUBLIQUE FRANÇAISE PRÉFECTURE DE LA HAUTE-GARONNE

toulouse métropole

MAIRIE DE TOULOUSE www.toulouse.fr

Table des matières

La médiation Petits débrouillards au cœur des missions de l'Adulte Relais....1
Retour sur l'année 2022, année complète et intense....3
Des richesses humaines dans toute l' Occitanie....4
Vie partenariale locale....5
S'inscrire dans les réseaux - être force de proposition....6
Logistique et partenariats techniques....7
Organisation du temps de travail pour la médiation sociale et scientifique....8
Analyse des publics visés par les actions de médiation....10
Perspectives 2023....13
Fiches actions 2022: détail des projets menés tout au long de l'année....14
« Les animations Petits Débrouillards »....15
Activités de l'année....16
« Clubs Sciences »....16
« Cafés Bricol' »....17
«Vacances Débrouillardes»....18
«Menuiserie à Bourbaki»....19
« Réparation solidaire de vélos»....20
«Stage Cirque & Sciences»....21
« Anim'Acteur »....22
Activités évènementielles....23
«Fêtes de quartier, du printemps, les Izards s'illuminent»....23
«Guinguettes d'été»....24
« Ici, ça bouge en bio »....25
«Forum des associations et institutions Izards/Borderouge»....26
« Ciné ma santé »....27
Festival Aux Sciences Citoyen.ne.s !: La nature pas si bête 28

La médiation Petits débrouillards au cœur des missions de l'Adulte Relais

Les missions confiées au médiateur social et scientifique (en convention Adulte-Relais) se mettent en place sur les quartiers nord de Toulouse dit Politique de la Ville « Les Izards/Trois Cocus », « La Vache», « Bourbaki », « Negreneys ».

Ces missions s'appuient sur l'objet social de l'association Les Petits Débrouillards

«Faire pour comprendre, comprendre pour agir», c'est la démarche des Petits Débrouillards qui s'inscrit dans la lignée de l'Éducation Populaire.

En effet, la culture scientifique et technique apporte une contribution fondamentale à l'éducation et à la formation des citoyen·ne·s. Cette culture ne peut s'acquérir que par la pratique, l'échange, le débat et ce à tout moment de la vie et en étroite liaison avec le quotidien. Pour cela, l'association fait appel à tous moyens pédagogiques, en privilégiant les pédagogies actives, par la participation, la démarche expérimentale et ludique afin de développer un regard curieux, critique et informé sur le monde qui nous entoure.

Le projet de territoire développé sur les quartiers nord de Toulouse propose une action transversale pour l'ensemble des habitant·e·s de ces territoires et répond à trois préoccupations complémentaires :

- L'une, plutôt culturelle et citoyenne, qui face au développement croissant des sciences et des techniques dans la vie quotidienne et l'organisation sociale, propose l'appropriation de la culture scientifique et technique par toutes et tous.
- Une autre, à dominante éducative, qui souhaite utiliser des temps privilégiés de pratique comme outil de réconciliation du/de la jeune avec l'école et avec l'apprentissage de méthodes, de savoirs et savoir-faire, à partir de supports ludiques et valorisants.
- Enfin, une visée plus sociale, par la mise en place d'actions collectives afin de favoriser les échanges et les projets entre habitant·e·s et l'appropriation par les résident·e·s de leur cadre de vie en participant à son aménagement et son embellissement.

Plus spécifiquement, le médiateur social et scientifique a pour missions de :

- Favoriser le lien entre les habitant·e·s d'un même quartier et de la ville, ainsi que d'accompagner les dynamiques citoyennes.
- Développer, animer et entretenir un réseau de partenaires associatifs, institutionnels et d'habitant·e·s ;
- Organiser et participer à des événements locaux (Fêtes et repas de quartier, projets collectifs…) ;
- Orienter et intervenir auprès des publics (enfants, jeunes et adultes) en proposant :
  - Des animations en lien avec la vie des quartiers, par des activités de découverte et de sensibilisation aux sciences dans l'espace public avec et pour les habitant·e·s ;
  - Des ateliers techniques et pratiques en lien avec le quotidien pour les adultes plus particulièrement ;
  - La découverte des techniques, des métiers et plus particulièrement de l'animation pour les 16-25 ans ;
  - Des temps d'informations et de médiation sur le terrain au quotidien.
- Réaliser des projets dans des perspectives de développement (mise en place, suivi, bilan avec outils d'évaluation).
- Concevoir des outils pédagogiques adaptés aux envies et besoins des habitant.e.s ;

Outre une implantation territoriale, les actions de la médiation sociale et scientifique proposées tentent de répondre aux attentes énoncées dans le contrat de ville, notamment aux 5 axes transversaux:

- Le soutien à la jeunesse par la formation à l'animation scientifique et technique (Anim'Acteur) ;
- Le soutien, la continuité et la réussite éducative des 0-25ans par des ateliers durant des temps d'aide aux devoirs (CLAS) partenaires ;
- L'égalité entre les femmes et les hommes dans les actions mises en place;
- La lutte contre les discriminations et toutes formes de repli communautaire ;
- L'amélioration du cadre de vie par l'occupation positive de l'espace public

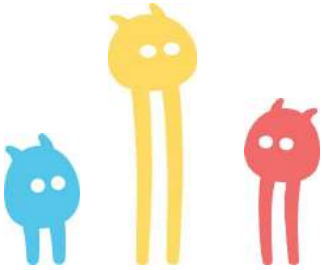

Retour sur l'année 2022, année complète et intense

Pour cette deuxième année de seconde convention Adulte Relais avec la préfecture sur le territoire des quartiers nord (Izards/Trois Cocus, La Vache, Bourbaki et Negreneys) de Toulouse, le médiateur social et scientifique Yannick Cabelguen a poursuivi ses actions déjà mis en place tout incluant de nouveaux projets.

L'année 2022 a été une période d'innovation de projets pour le médiateur social et scientifique (sorties culture scientifique, réparation solidaire de vélo, menuiserie à Boubaki...). Tout comme maintenant, les formats d'animation déjà existants ont été abordés sur de nombreuses thématiques (consommation d'énergie, l'alimentation, le son, la biodiversité dans les parcs et jardins, l'éco-construction…).

En 2022, les objectifs de la médiation sociale et scientifique sur les quartiers nord de Toulouse sont restés inchangés :

- Rester visible en s'implantant physiquement sur le quartier par l'utilisation d'espaces partagés et de partenariats avec les structures locales.
- Aller à la rencontre des jeunes et des familles sur l'espace public à partir d'animations de rue avec un/des collectifs d'acteurs.
- Permettre aux familles du quartier d'accéder à des espaces ouverts propices aux échanges.
- Intégrer des personnes ressources dans le montage de tous les projets.
- Accompagner des groupes de jeunes avec l'appui de partenaires dans des démarches de projet.

Ces objectifs ont été facilité et atteints notamment grâce aux rapports partenariaux engagés dans les quartiers nord avec notamment les acteurs de terrains ainsi que les habitant.e.s. De nouveaux réseaux et partenariats se sont créé notamment grâce au travail établi les années précédentes. De plus avec l'arrivée de la Cité Éducative, certains projets existants ont pu se renforcer afin s'adapter au mieux aux besoins de publics ciblé (projet Anim'Acteur par exemple).

Les relations avec les habitant·e.s et partenaires ont été entretenues autant que possible via les moments de rencontre de rue et par l'animation pour l'essentiel. Le médiateur devant s'imprégner de la dynamique des quartiers pour cette première année, tout en étant contient de la période de crise sanitaire actuelle, il n'a pas toujours été simple de créer du lien d'autant qu'à la normale.

Toutefois, les objectifs de cette année ont été remplis, notamment par une présence constante dans les évènements locaux de la part du médiateur. L'accès à un bureau implanté dans le quartier des Izards/Trois Cocus a facilité ceci.

Des richesses humaines dans toute l' Occitanie

Actuellement, la structure est répartie sur 6 antennes et compte 43 salarié·e·s permanent·e·s qui œuvrent sur des pôles d'animation, de médiation et de formation à destination de toutes et tous, autour de thèmes comme les « transition environnementale et écologique », « transition sociale » et « transition numérique ».

Avec 10 médiateur·ice·s en poste sur le territoire régional, l'association mise fortement sur cette axe de médiation sociale au cœur des quartiers prioritaires et milite avec l'aide des partenaires de terrain pour développer toujours plus l'esprit critique et le pouvoir d'agir de chaque citoyen·enne dans son cadre de vie.

A Toulouse, Yannick Cabelguen coordonne et anime des actions sur les quartiers nord depuis février 2021. Il est aujourd'hui bien implanté et reconnu par les habitant·e·s et par les partenaires.

Au 1er janvier 2023 on compte donc 2 médiateur·ice·s dans le Gard, 3 dans l'Hérault, 1 dans l'Aude, 1 dans les Pyrénées Orientales, et 2 en Hautes-Pyrénées.

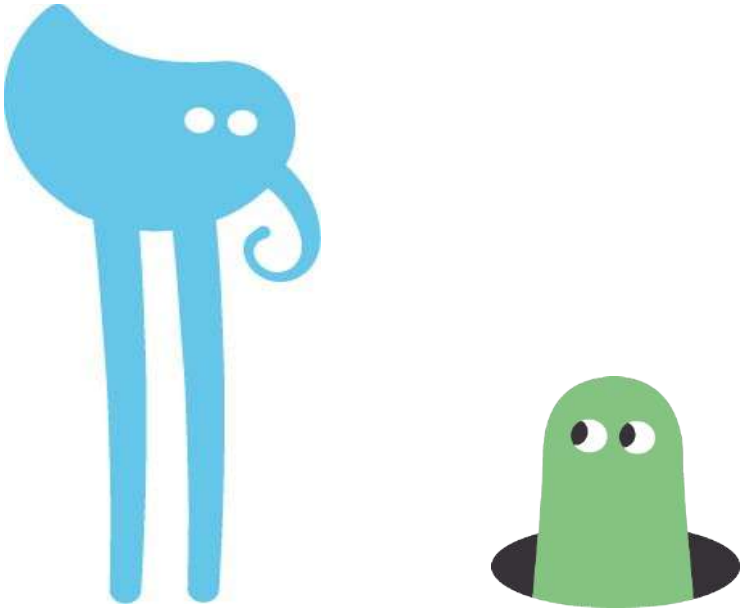

Vie partenariale locale

Dans le cadre de l'action de médiation sociale et scientifique sur les quartiers nord menée depuis plusieurs années, il apparaît fondamental de maintenir et développer des actions en partenariat avec les structures actrices de terrain (institutionnels et associatifs).

Cette logique partenariale permet de renforcer la visibilité des actions communes, de donner du sens, de toucher un public plus large sur certaines actions et enfin de croiser également les compétences et pratiques professionnelles de chacun.e.s.

A ce titre, les interventions des Petits Débrouillards Occitanie sur les quatre quartiers prioritaires du nord de Toulouse s'appuient sur le réseau de partenaires suivant :

S'inscrire dans les réseaux - être force de proposition

En 2022, le médiateur a participé à de nombreuses réunions de partenaires. Et ceci afin de pouvoir faire des propositions, notamment sur l'organisation et les contenus proposés en plénière, en lien entre médiation sociale et outils de la médiation scientifique.

Grâce à un outil de reporting interne à l'association et au suivi des bilans sur l'année, le médiateur est en mesure de comptabiliser ses participations à la vie partenariale, à travers plusieurs temps de réunions sur le terrain et répartis sur les quatre quartiers politique de la ville.

Ces **temps de rencontres partenariales** représentent environ 12 % du temps total travaillé (-5 % par rapport à 2021):

- 77 réunions ou rencontres partenariales (ou 231h) durant l'année afin de coordonner les actions sur 4 quartiers.

L'importance de ces temps est assez élevé car ils permettent au médiateur social et scientifique de faire du **lien**, de **connaître et d'être reconnu** par les structures de quartier pour mener de actions, de **partager** les informations sur l'actualité des quartiers.

Tout ceci a également permit d'être force de proposition sur des projets innovants. 6 grands projets ont vu le jour en 2022 :

- **Visites culture scientifique** (INSA, Quai des Savoirs, Exposcience)
- **Quiz de la nutrition** (coconstruit avec le REPPOP)
- **Menuiserie à Bourbaki** (fabrication de jeux en bois par et pour les jeunes du quartier Bourbaki)
- **Réparation solidaire de vélos** (ADOMA et l'HUDA)
- **Rapprocher l'archéologie** des quartiers nord (avec Grottes & Archéologie)
- Améliorer le projet « **Anim'Acteur** » (en lien avec le projet BAFA de la Cité Éducative)

Logistique et partenariats techniques

L'association dispose d'un bureau partagé avec l'association Izards Attitude, mis à disposition par la mairie depuis le mois de Juin 2021, permettant au médiateur d'être facilement et plus rapidement au cœur des quartiers nord.

A nouveau en 2022, de nombreuses structures locales des quartiers nord ont mis à disposition gracieusement leurs locaux, permettant ainsi à certaines animations de pouvoir se tenir dans les meilleures conditions :

Quartier Negreneys :

- La salle associative Marquestre : pour la tenue des ateliers jeunes avec l'ANC, Cela s'est terminé en Juin, la salle n'étant plus accessible pour une future destruction.
- Locaux de l'association La Maison des Citoyens : afin d'entreposer du matériel pour les Vacances débrouillardes Negreneys du mois d'Août.
- La salle du café associatif La Passerelle Negreneys tenue par l'association Sozinho : pour la tenue des Cafés bricol' de Mars à Juin et de Septembre à Décembre.

Quartier Bourbaki :

- Le local CLAS de l'association Alliances & Cultures Nord : pour le stockage du matériel durant les animations de l'année du quartier et du stage Menuiserie à Bourbak en Août
- Le local des associations M.U.S.E. et Cie Une Histoire: pour la tenue de Cafés bricol' du quartier.

Quartier La Vache :

- La cafeteria du foyer Adoma Froton : pour la tenue des ateliers Club sciences sur le temps d'utilisation de Kappa'cité.
- La maison de quartier La Vache : pour les Cafés bricol' et Club sciences durant « le temps d'un café » du centre social Alliances et Cultures Nord, pour le stage alimentation d'Août, et pour la tenue de la Guinguette des quartiers nord .

Quartier Izards /Trois Cocus :

- Le Centre Social Izards/Borderouge : pour l'animation des Cafés bricol' sur la place Micoulaud durant les temps « Pause Café » dans le marché
- Le local du Centre Culturel de quartier Renan : pour l'animation séances du projet Cirque et Sciences en Avril.
- Le stade Rigal : pour certaines animations Club sciences durant l'année ainsi que pour la tenue de la formation Anim'Acteur

Organisation du temps de travail pour la médiation sociale et scientifique

La répartition du temps de travail du médiateur s'organise en plusieurs « postes » :

- Coordination : cette année a vu une forte place à la coordination s'expliquant par le fait que de nouveaux projets d'animation ont vu le jours avec pour ambition de les pérenniser dans le temps. Certaines constructions pédagogiques ont pris plusieurs semaines et mois de travail. (44,8%)
- Animations : temps d'animations de rue en ateliers réguliers, d'événements ponctuels, et temps de présentiels plus informels sur les quartiers. La part sur le temps de travail (14,2%) n'est pas le reflet du temps réellement passé s'élevant à 220h d'animation dans l'année.
- Rencontres partenaires : réunions partenaires de préparation et évaluation des actions, participations aux commissions et réunions des réseaux spécifiques à chaque quartier (14,9%)
- Formation et échanges de pratiques : en interne et en externe pour l'acquisition d'outils d'éducation populaire et de savoirs scientifiques et techniques, et temps d'échanges de pratiques adultes relais (5,7%). Cette année le médiateur social et scientifique a été formé sur plusieurs thèmes (VRL, Nutrition chez l'adolescent, SST) mais aussi a participer à la formation de ses pairs (Formation Médiation Sociale et Scientifique).
- Terrain (accompagnement, médiation...) : le temps passé propre à l'orientation des publics, le temps de maraude... (5,1%)
- Bilans & Administratif : temps de remplissage de l'outil de reporting, confection des bilans, traitement administratif quotidien... (15,2%).

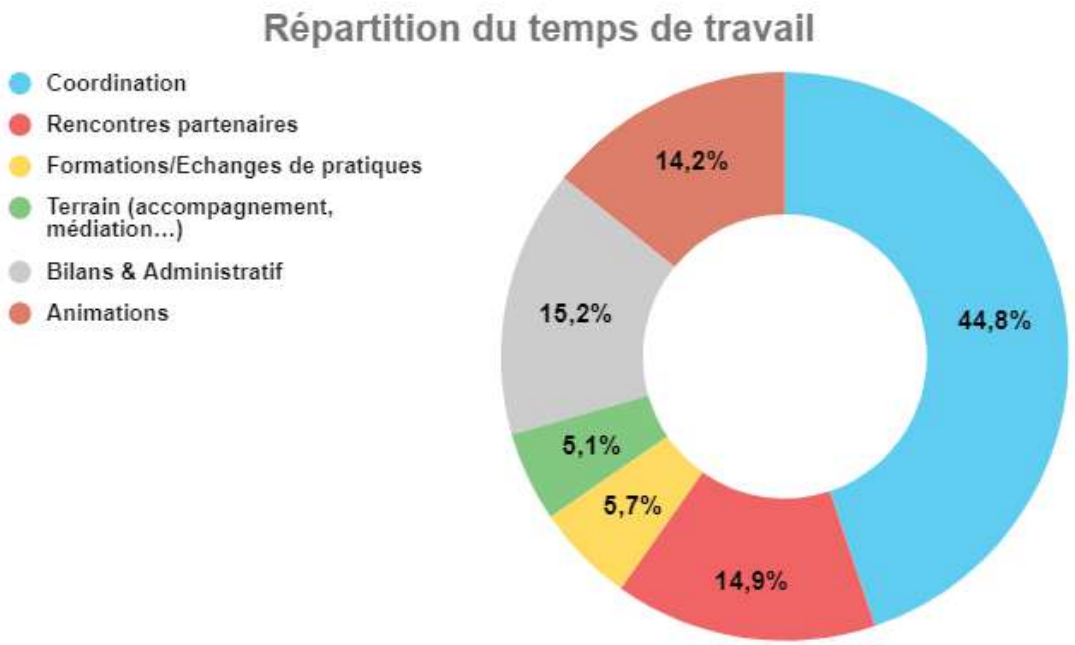

Au vu des chiffres, on constate que **le médiateur garde une partie son temps en présence sur le terrain, puisqu'il consacre plus de 34 % de son temps de travail hebdomadaire au public** (médiation directe auprès des habitant·e.s et/ou des partenaires dans et hors quartiers).

Une des spécificités de cette convention Adulte Relais est qu'elle concerne quatre quartiers prioritaires au sein de l'ensemble des quartiers nord. Ces quartiers n'étant pas directement liés géographiquement entre eux et ne présentant pas les mêmes dynamiques, le médiateur porte une attention particulière a intervenir de manière la plus **équivalente** possible sur chacun au grès des événements collectifs et de la mise en place de temps d'animations réguliers. Pour l'année 2022, 3 projets supplémentaires ont été menés sur le quartier La Vache, expliquant sa part plus importante.

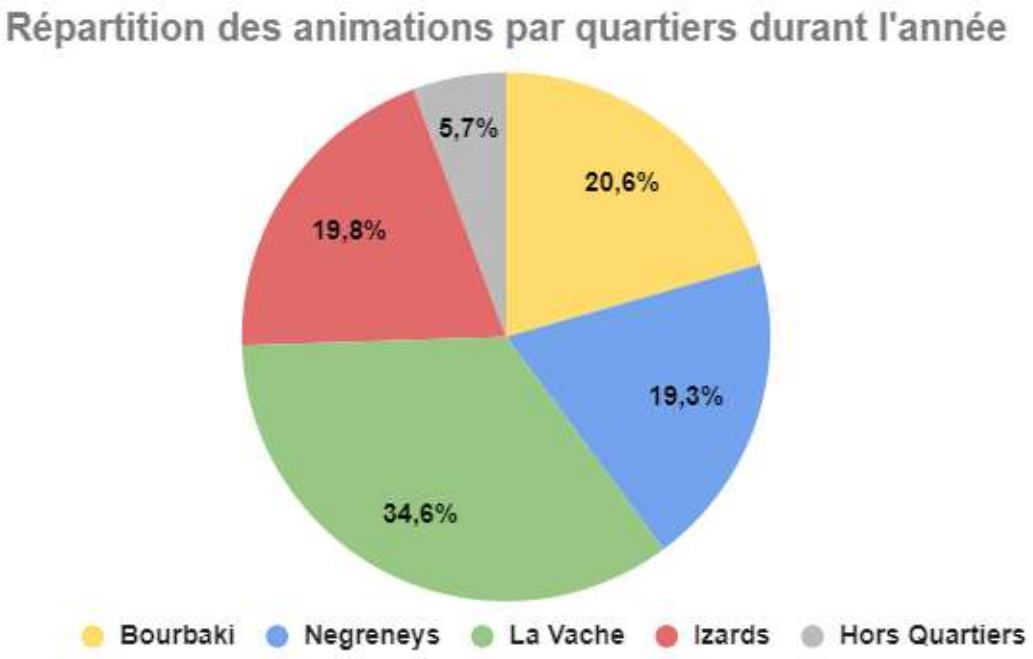

Environ 45 % étant dédié à préparer sa présence sur le terrain et à confectionner de nouveaux outils d'animation/médiation, le médiateur social et scientifique s'applique à **garder un grand niveau de qualité de ses interventions**.

Le reste de son temps (environ 21%), étant dédié notamment à élaborer des bilans de ses actions et de se former, le médiateur se souci de toujours s'améliorer et s'adapter pour **rester au plus juste des besoins des quartiers nord.**

Analyse des publics visés par les actions de médiation

Les actions du médiateur social et scientifique sont centrées sur les quartiers prioritaires **Negreneys, Bourbaki, La Vache** et **les Izards/Trois Cocus**, et plus particulièrement, pour les habitant·e·s de ce territoire.

L'un des objectifs de la médiation sociale et de la convention adulte-relais, est **« d'accompagner, d'orienter et de faire découvrir… »** mais aussi **« de contribuer à renforcer la vie associative locale, d'organiser et de participer à des événements locaux »**. Les actions mises en place par Les Petits Débrouillards Occitanie s'inscrivent donc dans ce cadre. A noter que les rares actions hors des quartiers participent à l'ouverture du public vers d'autres lieux, et favorise ainsi le décloisonnement des territoires.

Atelier fabrication de jeux en bois Bourbaki (Mai 2022)

De ses rencontres, le médiateur fait une synthèse à partir des bilans qui suivent les actions, ce qui permet d'ajuster et d'estimer les besoins des habitant·es des quartiers Nord.

Il en ressort des besoins spécifiques, tels que :

- **développer la connaissance des structures** existantes (associations, institutions…) sur les quartiers
- **créer des zones de rencontres** et d'échange ouvert et gratuit et sans inscription
- **créer d'autres espaces** de jeux pour les enfants sur les quartiers
- **favoriser l'accès à une alimentation** équilibrée
- **faciliter l'accès à des supports** pour apprendre la langue française
- **faciliter l'accès vers des filières** d'insertion professionnelle
- **aménager des supports** de signalétique pour mieux se repérer sur le quartier et connaître les actualités en terme d'animations et d'informations
- **aménager des espaces** de stockages pour les vélos

Par ailleurs, certains habitant.e.s font face à d'autres freins importants et principaux : **décrochage scolaire, absentéisme, difficulté d'accès à la langue française, fort taux de chômage**… Et face aux difficultés financières que peuvent également rencontrer certains habitant·e·s, Les Petits Débrouillards proposent des activités gratuites dans l'espace public, ouvertes à toutes et tous et favorisant la participation libre des personnes par la coopération et la solidarité.

Sur les ateliers réguliers, animations de rue, et autres événements partenaires , le public rencontré est issu majoritairement des quartiers politique de la ville de Toulouse nord. Ce territoire est particulier de part l'éloignement géographique de ces quatre quartiers, se présentant comme des îlots de logements sociaux au sein de zones plus pavillonnaires aux revenus financiers par foyers plus élevés. Au gré des rencontres avec les partenaires et de quelques éléments de diagnostic, le médiateur a aussi constaté quelques nouveaux habitant·e·s en besoin d'appropriation de leur quartier, dût notamment au contexte de relogements lié aux Projets de Renouvellement Urbain.

L'ensemble des participations des publics sur chaque action a été comptabilisé, avec rigueur, notamment sur des événements au public passant, celle ci pouvant parfois rester dix minutes ou trois heures en animation.

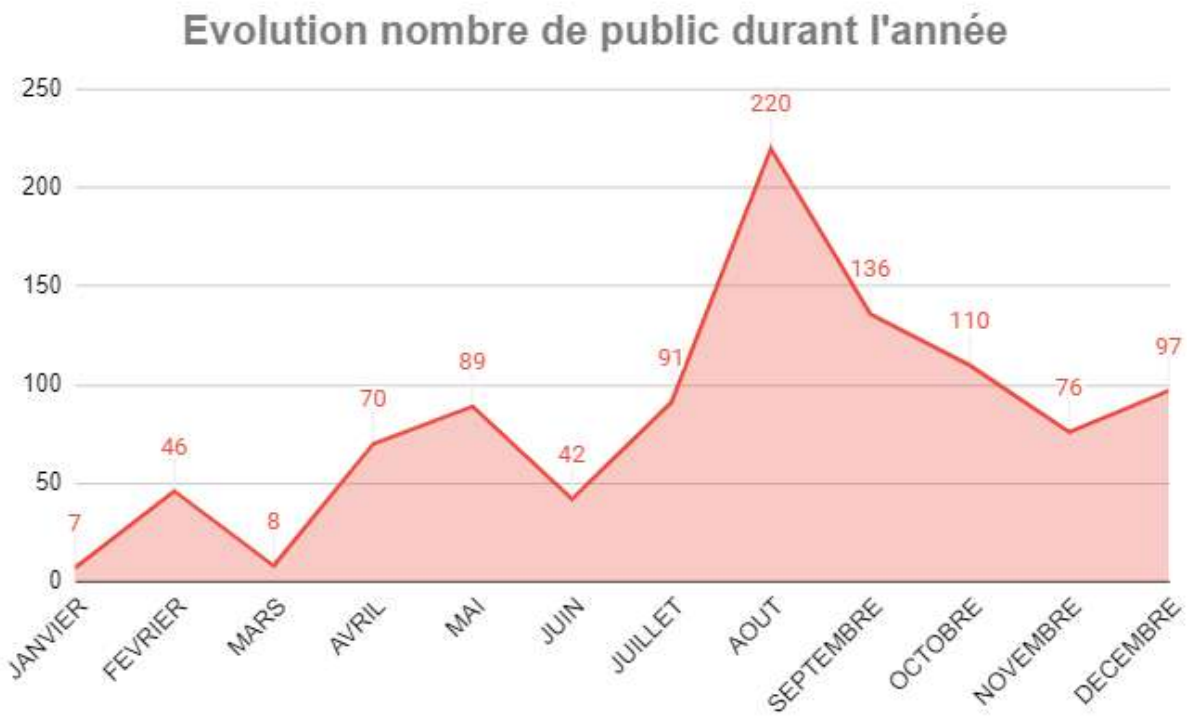

De **janvier à décembre 2022**, les actions menées par le médiateur et les animateur·ce·s occasionnel·le·s ont concernées environ 992 personnes animées, enfants ou adultes selon les formats.

Toutefois, ces animations ont permis de créer des rencontres avec personnes diverses (tout venant, habitant.e.s, acteurs sociaux…), piqués par la curiosité de l'animation, et échangeant sur la vie des quartiers. On peut estimer à un ajout 20 % supplémentaire sur les personnes animés, ce qui porte environ à une interactions avec 1190 personnes durant l'année.

Si le public enfant (moins de 11 ans) est une des cibles principales de l'association (56,75 % du public animé), on note qu'il est plus difficile de rencontrer les publics des 16-17ans et 18-25 ans aux travers des actions existantes, c'est pourquoi le projet Anim'Acteur est une action complémentaire essentielle des autres actions proposées sur les quartiers.

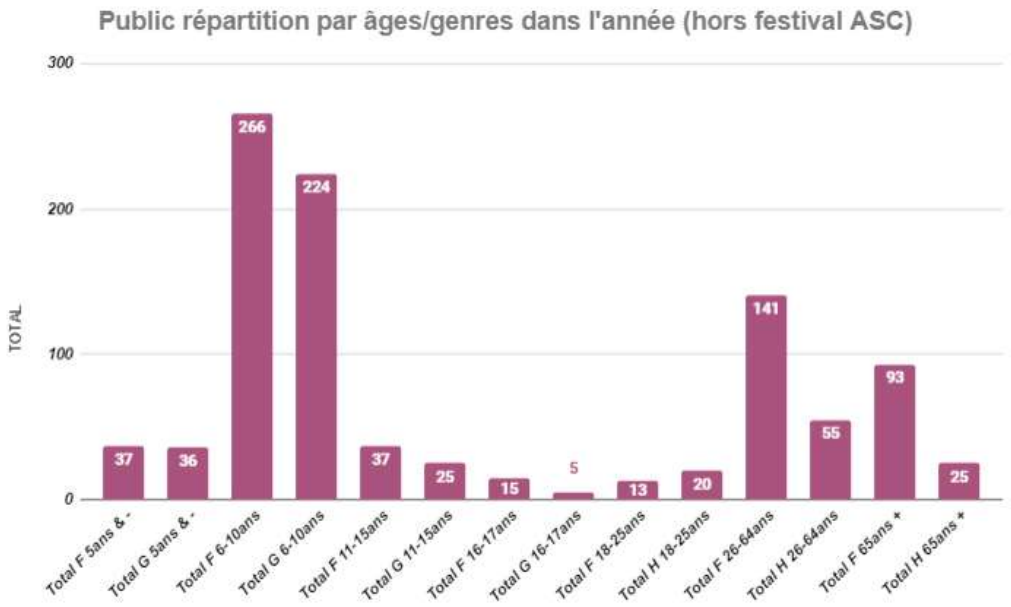

Globalement, la répartition par genre reste équilibrée à presque 50/50 dans les jeunes âges.. On note une présence féminine plus importante chez les adultes dans des activités d'ateliers réguliers comme les Cafés Bricol'. En outre, on constate que les hommes sont plus rares sur les événements festifs de quartiers et plus globalement dans tous les moments de vie sociale. La répartition globale (60,69 % de filles/femmes) se déséquilibre légèrement sur les activité sans pour autant être trop marquante au moment des animations.

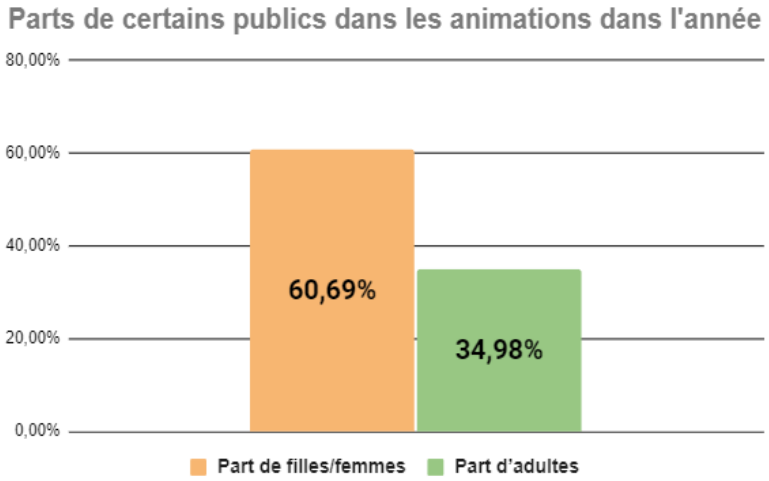

La participation des adultes (34,98%) est plus importante sur 2022 (+9,25 % par rapport à 2021), surtout sur les évènements du type fête de quartier, ou ils accompagnent leurs enfants et se laissent un peu plus prendre au jeu de l'animation.

Perspectives 2023

La nouvelle année voit de nouveaux projets se monter, rapprochant toujours plus les milieux des sciences, universitaires, et de la recherche aux publics des quartiers nord toulousains :

- via des « sorties culture scientifique » en lien avec les facultés et instituts d'ingénieries

- via des animations élaborés et animés avec des professionnel.le.s et chercheur.se.s (sociologie alimentaire avec une chercheuse de l'université Jean Jaurès par exemple).

Elle verra également des projets perdurer et s'améliorer pour répondre au mieux aux besoins des habitant.e.s, ainsi qu'à la dynamique des quartiers nord :

- les problématiques liées à l'alimentation via les animations de sensibilisation, le groupe de travail multi partenarial sur l'alimentation, etc.

- la biodiversité via des ateliers d'aménagement et de découverte dans un jardin pédagogique

- le réemploi d'équipements électroménager ou de loisir via l'accompagnement à la réparation par et pour les habitants

- l'emploi et la formation des jeunes à l'animation scientifique et technique via « Anim'Acteur ».

Elle verra enfin des animations évènementiels perdurer et se renforcer afin de maintenir la dynamique des quartiers nord (fêtes de quartiers, Ciné Ma Santé, Handifférence, Izards/Borderouge s'illuminent...).

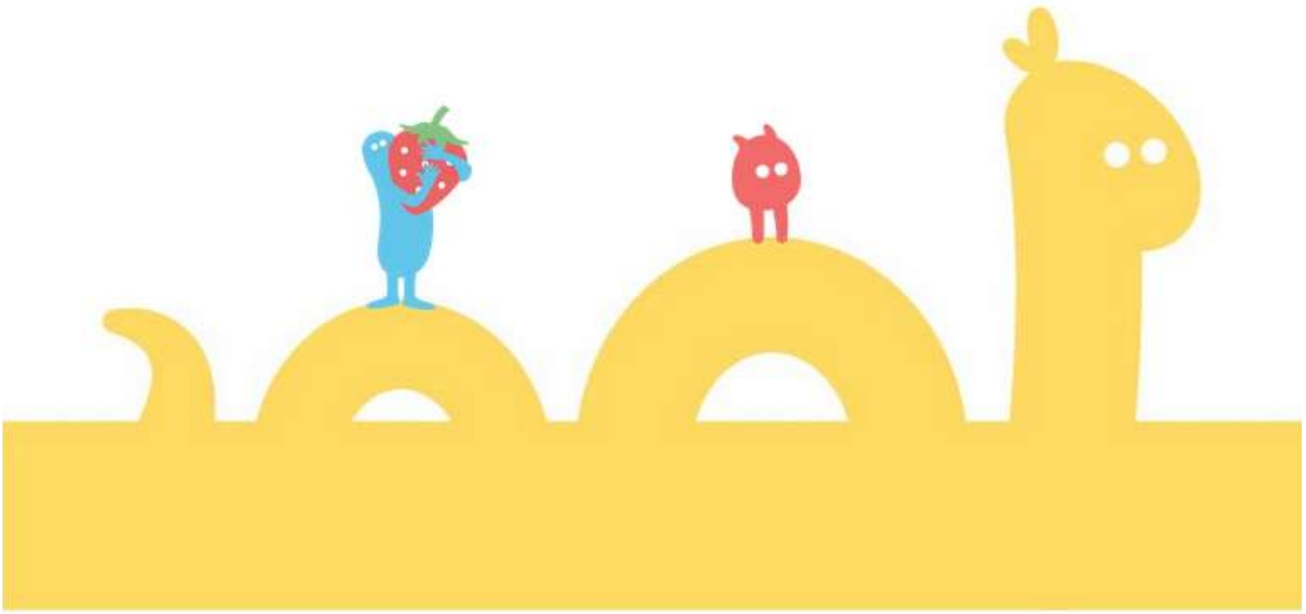

Fiches actions 2022:

détail des projets menés tout au long de l'année.

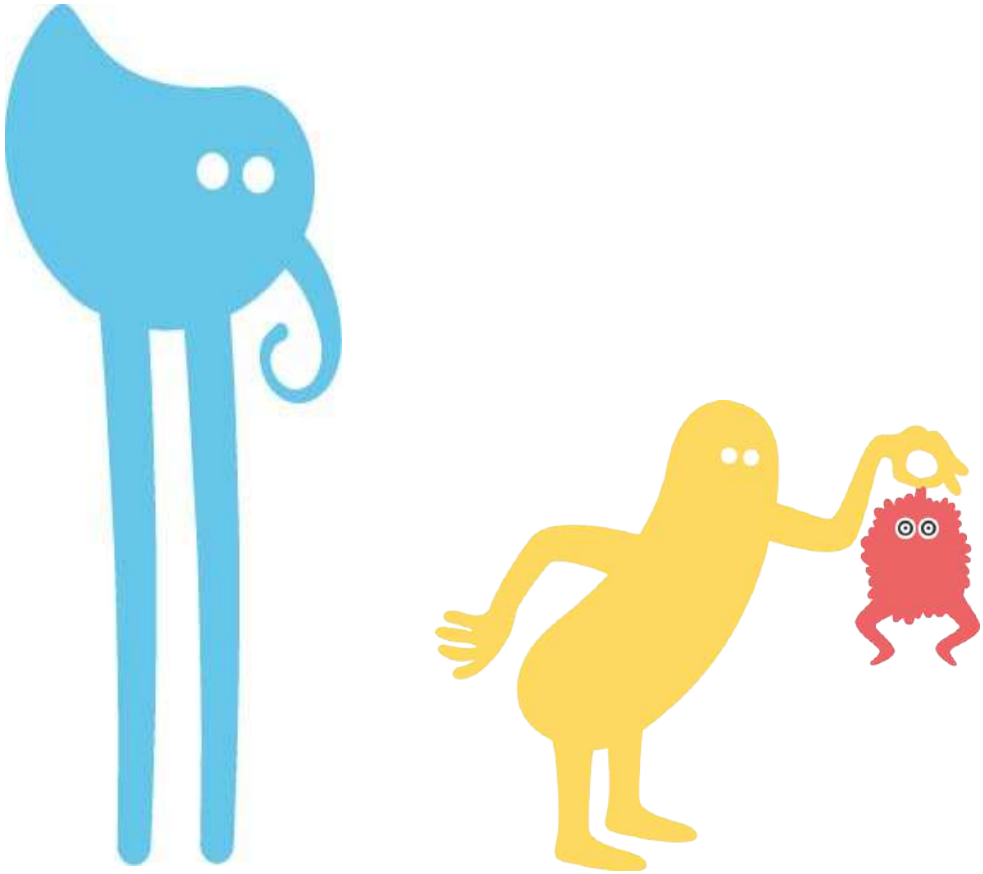

« Les animations Petits Débrouillards »

Les Petits Débrouillards proposent des animations de rue tout au long de l'année, en partenariat avec les acteurs des quartiers nord. Cela permet de répondre à des besoins des habitant.e.s sur diverses thématiques scientifiques et techniques : biodiversité, numérique, Êtres Humains Vivre Ensemble, démarches expérimentales, auto-réparation, addictions...

Chaque session d'animations est préparée et encadrée par une équipe d'animateur.ice.s de l'association formée spécifiquement à ce cadre et ce type d'animation. Elles sont **gratuites**, **sans inscription** préalable et accueillent un **public tout venant**.

Objectifs des actions :

- ✔ Renforcer les liens de partenariat : En faisant découvrir aux divers partenaires locaux par la pratique, les animations scientifiques et techniques par la démarche expérimentale et l'éducation populaire. En partageant également des temps communs d'animations.
- ✔ Favoriser l'esprit critique : La démarche expérimentale autour des sciences et techniques en lien avec leur quotidien permet de favoriser la découverte des sciences autrement, de susciter la curiosité, de développer l'autonomie et l'indépendance des jeunes autour de thématiques diverses. Pour sensibiliser et inciter les plus jeunes à se poser des questions sur le monde qui les entoure.
- ✔ Identification du médiateur social et scientifique : Permet de tisser les liens entre les habitant.e.s du quartier et le médiateur.
- ✔ Vivre ensemble : En s'appuyant sur un projet fédérateur toute l'année dans l'espace public et auprès des jeunes, le médiateur souhaite favoriser le vivre ensemble, l'écoute et le respect d'autrui.

Communication :

Elle se fait essentiellement par affichage et mailing au réseau de partenaires, qui communiquent directement auprès de leur public.

Intervenant.e.s et encadrant.e.s :

Le médiateur est en charge de la coordination et l'animation et est accompagné d'un.e animateur.ice sur chaque animation, ainsi que du lien partenarial pour sa mise en place .

Activités de l'année

« Clubs Sciences »

Lieux :

- Place Stéphane Hessel
- Stade Rigal
- Maison de quartier La Vache & ADOMA
- Salle Marquestre

Période :
De février à juin et de septembre à décembre, à raison de 1 séance de 3h tout les 2 mois par quartier

Partenaires :

- Association Negreneys Curie
- Association Kappa'cités
- Izards attitude
- Alliances et Cultures

Participant.e.s et tranches d'âges :
Des enfants de 6 à 15 ans dans la plupart des cas, mais aussi des adultes et seniors de temps en temps. Public exclusivement du quartier.

Déroulement :
Les ateliers se sont déroulés les mercredi et vendredi de 14h à 17h. Les thèmes choisis ont été l'économie d'énergie, la construction à base de récupération, les énigmes scientifiques, l'alimentation, la biodiversité.

Bilan et perspectives :
La fréquentation et l'intérêt du public pour ces ateliers est resté assez important durant la plupart de l'année dans la majorité des quartiers. Seul dans le quartier Negreneys il y a eu une baisse de fréquentation surtout à partir de juillet. Cela est dû au Plan de Renouvellement Urbain qui s'est fortement accéléré, ainsi qu'à la non disponibilité de la salle Marquestre à partir de ce moment.

L'année 2023 demandera plus d'adaptation pour mener les actions dans la rue car d'autres Renouvellements Urbains se mettent en place sur l'ensemble des quartiers nord.

Atelier savon (Mai 2022)

« Cafés Bricol' »

Lieux :

- Café La Passerelle Negreneys
- Place du général Faidherbe
- Place Micoulaud
- Maison de quartier La Vache

Période :
De mars à juin et de septembre à décembre, à raison de 1 séance de 3h tout les 2 mois par quartier

Partenaires :

- Sozinho – la Passerelle Negreneys
- Association M.U.S.E.
- Centre social Izards/Borderouge
- Alliances et Cultures

Participant.e.s et tranches d'âges :
Des adultes et seniors du quartier et du reste de la ville (50 % du public).

Déroulement :
Les ateliers se sont déroulés sur des temps identifiés de la semaine afin que les habitués sachent quand et ou revenir. Les horaires ont été réfléchis en fonction de la dynamique du quartier.

Bilan et perspectives :
La popularité de ces ateliers est toujours aussi importante. Beaucoup de demandes de la par des habitant.e.s mais aussi des partenaires de maintenir voir d'augmenter le nombre de séances. Toutefois, le médiateur social et scientifique a fait le choix d'imposer une pause hivernale et estivale afin de répondre aux dynamiques d'animations des quartiers nord et faire en fonction de la météo. Un relais vers d'autres structures du réseau « Café Bricol' » a été fait afin de répondre au mieux aux sollicitations.

Café Bricol' (Octobre 2022)

L'ajout du quartier Bourbaki dans le planning des café bricol' a put se faire grâce au lien avec l'association M.U.S.E.

L'année 2023 verra un maintien du nombre et de fréquence des séances car cela semble être un bon rythme répondant au mieux aux besoins des habitant.e.s.

«Vacances Débrouillardes»

Lieux :

- Parc des Anges
- Rue des Chamois
- Maison de quartier La Vache

Période :
Durant tout le mois d'août,. 3 jours /semaine /quartier

Partenaires :

- La maison des citoyens
- Centre Culturel Lalande
- Grottes & Archéologie
- Club de prévention Nord

Participant.e.s et tranches d'âges :
Des enfants du quartier de 5 à 12ans pour la plupart. Participation des parents et seniors à l'occasion

Déroulement :
Les ateliers se sont déroulés sur 3jours dans un même quartier. Ils ont été fléché en soirée (17h-20h) afin d'éviter les grandes chaleurs. Les thématiques ont changé pour chaque quartier (le son, l'éco-construction, confection de niche pour chats).

Bilan et perspectives :
Le mois d'août 2022 a vu beaucoup de départs en vacances (effet post COVID, ouvertures plus grandes des frontières de certains pays…). De plus, de grands épisodes caniculaires se sont fait ressentir durant la période estivale. Toutefois, les quelques jeunes étant resté dans les quartiers nord ont pris plaisir à participer aux ateliers des Petits Débrouillards, surtout dans une période de l'année ou la dynamique associative est au plus bas.

Atelier éco-constructions du passé (Août 2022)

Un maintien de la formule dans son entièreté est prévue pour 2023, avec toutefois de nouvelles thématiques scientifiques et technique. L'objectif premier de dynamiser le quartier pour celles et ceux qui ne partent pas en vacances est une nouvelle fois atteint.

«Menuiserie à Bourbaki»

Lieux :

- Place Stéphane Hessel

Période :
Du 22 au 24 août de 17h à 20h

Partenaires :

- Alliances & Cultures Nord
- Accueil Jeunes Bourbaki
- Club de prévention Nord

Participant.e.s et tranches d'âges :
Des enfants du quartier de 8 à 15ans pour la plupart.

Menuiserie à Bourbaki (Août 2022)

Déroulement :
L'atelier s'est déroulé sur 3jours dans le quartier. Il a été fléché en soirée (17h-20h) afin d'éviter les grandes chaleurs. L'objectif des jeunes était de fabriquer des jeux en bois et un coffre de rangement de ceux-ci à base de matériaux de récupération. Les jeux et le coffres ont ensuite été mis en accessibilité aux jeunes via les structures d'accueil et associatives du quartier.

Bilan et perspectives :
Malgré de fortes chaleurs durant la journée, les jeunes ont pour beaucoup participé à la confection des jeux. Une grande appétence à apprendre à utiliser les outils comme leurs parents a été remarqué. Les parents eux mêmes passant voir de temps en temps comment l'atelier se déroulait nous on remercié et apprécié ce format d'animation.

La formule fonctionnant bien, l'envie de la maintenir pour 2023 est présente. Toutefois, le projet d'inclure un peu plus les parents est également en tête afin que ce moment devienne également un partage multigénérationnel.

Phase de testes des jeux (Août 2022)

« Réparation solidaire de vélos»

Lieux :

- Résidence ADOMA La Vache

Période :
le vendredi 20 mai de 14h à17h

Partenaires :

- CDC Habitat- ADOMA
- Alliances & Cultures Nord
- Tri Sera Top

Participant.e.s et tranches d'âges :
Public résident à l'HUDA (Hébergement d'Urgence pour Demandeurs d'Asile) de la résidence ADOMA

Déroulement :
L'atelier s'est déroulé sur un après midi, en collaboration avec la médiatrice du centre social Alliances & Cultures Nord, le personnel de l'HUDA et le responsable du site ADOMA. Le projet étant que chaque vélos de la résidence réparé est ensuite offert à la personne qui l'a entretenu. Un temps de goûter avec le groupe de seniors accompagné par le centre social a été organisé en parallèle afin de faire du lien intergénérationnel.

Les objectifs principaux étant de valoriser ce public via un atelier de réparation, et de favoriser la mobilité des demandeurs d'asile.

Bilan et perspectives :
Cet atelier fut une franche réussite, souligné es partenaires mais aussi par le public. Un bon moment de partage culturel et multigénérationnel. Plus d'une trentaine de vélos étaient disponible, et plus de 50 % d'entre eux ont été réparé et offerts. Les pièces détachées de vélos non réparables ont pu être distribuer notamment au partenaire le Tri Sera Top afin de pouvoir pérenniser des actions gratuites de réparation de vélos. L'envie de reproduire ce genre d'animation avec ce public et sous ce format a été demandé.

Atelier réparation solidaire de vélos (Mai 2022)

«Stage Cirque & Sciences»

Lieux :

- Centre Culturel de Quartier Renan

Période :

Du 25 au 27 avril, de 10h à 12h30 et de 14h à 17h30

Partenaires :

- Centre Culturel de Quartier Renan

Participant.e.s et tranches d'âges :

Une douzaine d'enfants de 8 à 12ans scolarisés dans le secteur

Déroulement :

Le stage s'est organisé sur 3 jours avec les mêmes enfants durant toute la journée. Un circassien et un animateur scientifique travaillent en binôme pour l'organisation et l'animation de ce stage. La salle et un partie du matériel pédagogique ont été fournis par le Centre culturel. Durant toute la durée du stage, les enfants ont découvert et appris les bases du cirque (jonglage, équilibre, magie, etc) ainsi que les concepts scientifiques associés. A la fin du dernier jour, un spectacle a été préparé et organisé par les enfants pour leur famille.

Bilan et perspectives :

Les modifications apportés cette année, à savoir le changement de période, de durée, et la possibilité que les enfants puissent manger sur place à midi ont permis de remplir très vite les places allouées (avec une liste d'attente en prime). Les enfants ont passé un très bon moment ensemble. L'alchimie du binôme circassien/animateur a été très bon. Les familles ont donné des retour très positif également, avec des demandes d'une seconde édition annuelle.

Pyramide humaine durant le stage (Avril 2022)

L'organisation du prochain stage en 2023 est déjà en cours, avec la même formule qui semble être une réussite.

« Anim'Acteur »

Lieux :

- Gymnase Stade Rigal
- Centre Social Alliances & Cultures Nord

Période :
Du 31 octobre au 3 novembre de 9h à 17h

Partenaires :

- Service des sports Mairie de Toulouse
- Alliances & Cultures Nord
- Club de prévention nord
- Accueil jeunes Izards
- Cité éducative

Participant.e.s et tranches d'âges :
Une dizaine de jeunes de 16 à 25ans issus des quartiers prioritaires (quartiers nord et Mirail)

Déroulement :
Le stage d'une durée de 4jours a permit aux jeunes de découvrir est d'être formé sur les bases de l'animation, notamment scientifique et technique. Une alternance continue de contenu théorique, d'expérimentations et de débats permet aux jeunes de s'approprier les animations que peuvent proposer les Petits Débrouillards tout au long de l'année. De plus, ils/elles ont préparé une animation qu'ils/elles ont proposé en fin de stage durant une mise en situation réelle à un public de 10 enfants dans le centre social Alliances & Cultures Nord. A la fin de la mise en situation, une concertation a été faite afin d'évaluer ensemble le ressenti personnel et les axes d'améliorations.

Bilan et perspectives :
Un gros travail a été fait afin de se rapprocher du projet BAFA porté par la Cité Éducative, le but étant que les jeunes formés durant le stage Anim'Acteur puissent ensuite s'inscrire, si ils/elles le souhaitent, au BAFA pour l'année civile suivante. Beaucoup de rapprochement a été fait avec le Club de prévention nord et l'Accueil jeunes Izards afin travailler ensemble l'accompagnement et le suivi de jeunes dans cette démarche. Le médiateur propose également un accompagnement à la monté en compétence en les recrutant sur les animations qu'il propose dans les quartiers nord pour 2023.

Mise en situation professionnelle (Novembre 2022)

Activités évènementielles

«Fêtes de quartier, du printemps, les Izards s'illuminent»

Lieux :

- Place Ahmed Chenane
- Place Stéphane Hessel
- Maison de quartier La Vache
- Parc des Anges

Période :
13 avril, 1er, , 23, 28 juillet, 17 septembre

Partenaires pilotes:

- Centre social Izards/Borderouge
- Alliances & Cultures Nord
- Comité Local Negreneys Mazades Bourbaki

Participant.e.s et tranches d'âges :
Tout public et de tout âges. Habitant.e.s des quartiers nord

Déroulement :
Le format d'atelier évènementiel est particulier car il s'articule autour de stands d'animations. Il s'agit d'animation d'une durée moyenne de 30min répétable pour un temps total de 3h. Le but étant que le grand public puisse passer d'une activité à une autre sans trop de contrainte de temps. Les thématiques qui ont été abordées portent sur : le quiz de la nutrition, la 3ème loi de Newton (la poussée), le vélo mixeur, le florilège d'expériences, la nutrition des plantes.

Bilan et perspectives :
Une fois de plus, les animations évènementielles sont une grande réussite. Les activités plaisent beaucoup au public qui n'hésite pas à rester sur nos stands le plus longtemps possible. Le travail avec les partenaires du secteur permet d'organiser des évènements de qualité à chaque édition, et cela se ressent par la fréquentation (plus de 400 personnes en moyenne par fête) mais aussi par le fait que le public reste jusqu'à la fin.

Fête de quartier Negreneys (Septembre 2022)

Perdurer sous ce format pour 2023 permet habitant.e.s de continuer à recréer les liens et la dynamique de quartier perdu en partie par l'épisode COVID de 2020.

«Guinguettes d'été»

Lieux :

- Place Ahmed Chenane
- Place Stéphane Hessel
- Maison de quartier La Vache
- Parc des Anges

Période :
4, 11, 18 & 25 Août

Partenaires co-pilotes:

- Artivity
- École citoyenne

Participant.e.s et tranches d'âges :
Tout public et de tout âges. Habitant.e.s des quartiers nord

Déroulement :
Le format d'animation est celui des ateliers évènementiels. Toutefois en tant que coorganisateur du projet, le temps de présence se fait sur toute la durée de l'évènement,. La période du mois d'août a été choisi car l'un des objectifs principaux reste de dynamiser les quartiers au moment de l'année ou les structures (associatives et institutionnelles) sont fermées.

Bilan et perspectives :
Pour cette seconde année du projet, le succès est toujours au rendez-vous. La co-coordination du projet avec Artivity et l'École Citoyenne fonctionne efficacement. L'implication des habitant.e.s sur les temps d'animation, de repas partagé ou bien de spectacle reste importante.

2023 verra sa 3ème édition du projet, avec une ambition de la part des coorganisateurs de faire aussi bien voir mieux.

Guiguette d'été à Bourbaki (Août 2022)

« Ici, ça bouge en bio »

Lieux :

- Place Ahmed Chenane

Période :
le 16 septembre, de 16h à 18h

Partenaires pilotes:

- Centre social Izards/Borderouge
- Izards Attitude
- Tactikollectif

Participant.e.s et tranches d'âges :
Tout public et de tout âges. Habitant.e.s des quartiers nord

Déroulement :
Format d'animation évènementiel portant sur l'alimentation et l'agriculture biologique. La thématique abordé a été le goûter. Le but étant de connaître les habitudes de consommation au moment du goûter, de questionner et réfléchir avec le public si elle adapté et équilibrer et enfin de penser ensemble comment améliorer ce moment.

Bilan et perspectives :
Les temps d'échange avec le public passant de tout âges a été très enrichissant. La plupart des personnes se sont laissé prendre au jeu, et ont poser des questions sur leur consommation alimentaire. Les plus grands soulignant le facteur « temps » comme l'un des plus impactant. Malgrès un temps plus court pour l'animation, pas mal de personnes furent présentes.

Stand « Le goûter à la une » (Septembre 2022)

2023 voit plusieurs projets portants sur l'alimentation se mener sur le quartier des Izards/Trois Cocus. Ce sera l'occasion de les mettre en valeur lors de la prochaine édition de « Ici, ça bouge en bio »

«Forum des associations et institutions Izards/Borderouge»

Lieux :

- Place de la Maourine

Période :
le 9 septembre, de 17h à 21h

Partenaire pilote:

- Centre Culturel de Quartier Renan

Participant.e.s et tranches d'âges :
Tout public et de tout âges. Habitant.e.s des quartiers nord

Déroulement :
Format d'animation évènementiel portant sur des animations type que peut proposer les Petits Débrouillards Occitanie (expérimentation de chimie, découverte de nos malles pédagogiques, observation de la course des robots Thymio…

Bilan et perspectives :
Cette année, l'évènement a été organisé dans le quartier de Borderouge. Beaucoup de personnes ont donc pu découvrir l'association, ses animations, et apprécier un moment d'expérimentation. Beaucoup d'habitant.e.s souhaitent voir plus d'animations s'organiser dans leur quartier.

2023 verra normalement s'organiser l'évènement dans le quartier des Izards/Trois Cocus. Les Petits Débrouillards souhaitent continuer à participer à ce moment de rencontres.

Découverte des Thymio (Septembre 2022)

« Ciné ma santé »

Lieux :

- Place du marche aux cochons

Période :
le 7 octobre, de 16h à 19h

Partenaires pilotes:

- Service promotion santé – mairie de Toulouse
- REPPOP

Participant.e.s et tranches d'âges :
Tout public et de tout âges. Habitant.e.s des quartiers nord

Déroulement :
Format d'animation évènementiel portant la nutrition au sens large. Un projet de confection d'un Quiz de la Nutrition (façon « Questions pour un Champion ») en collaboration avec une médecin de l'association REPPOP a été organisé en amont pendant 3mois. Il porte sur les 4 volets de la nutrition et s'adapte à tout les âges. Ce projet fini est donc devenu par la suite le thème principal du stand porté par les Petits Débrouillards Occitanie. Le public passant se confronte en équipe afin de répondre aux questions du Quiz. Entre chaque questions, la place au débat est encouragé afin de mieux comprendre les pans de la nutrition.

Bilan et perspectives :
Cette année, a été préparée très en amont le stand car le projet de construction pédagogique était ambitieux et chronophage. La mise en pratique de cet outil fut un grand succès, aussi auprès du public que des partenaires. Beaucoup de personnes de tout âges se sont laissé porter par l'animation, et quelques débats ont été porté sur la définition de la nutrition en tant que tel.

Quiz de la Nutrition (Octobre 2022)

L'année 2023 verra bien entendu la participation des Petits Débrouillards sur cet évènement, avec encore une fois une animation innovante autour de la nutrition.

Festival Aux Sciences Citoyen.ne.s !: La nature pas si bête

Lieux :

- Locaux de l'Eurékafé
- Les jardins du Muséum

Période :

- le 3 septembre, de 19h à 21h30
- le 4 septembre, de 10h à 18h

Partenaires :

- Muséum d'histoire naturelle
- Eurékafé
- Grottes & Archéologie
- association InCoGnu

Participant.e.s et tranches d'âges :
Tout public et de tout âges.

Déroulement :
Festival iconique des Petits Débrouillards se déroulant le premier week-end de septembre sur 2 temps :le samedi soir format café-débat avec des chercheur.euse.s en lien avec la thématique abordé, et le dimanche toute la journée autour de plusieurs stands d'animation abordant plusieurs aspect du thème général. Celui-ci cette année questionnait sur les formes d'intelligence que l'on peut trouver dans la nature. C'est le temps d'aboutissement de plusieurs mois de travail entre animateur.ice.s Petits Débrouillards, chercheur.euse.s, associations partenaires.

Bilan et perspectives :
Une grande réussite cette année encore, que ce soit dans la fréquentation (556 personnes comptabilisées cette année 2022), le temps passé dans nos animations (public étant resté pour beaucoup plusieurs heures), ou l'appétence du public sur le sujet (une moyenne de 4-5 stands sur 8 visités par familles). Le public comme les partenaires ont passé un bon moment.

Pour 2023, le travail d'organisation de la prochaine édition a déjà commencé, avec pour nouvelle thématique cette année: "L'écologie dans l'imaginaire de la science-fiction".

Quelques photos :

Soirée débat
(Septembre 2022)

Débat dans l'Eurékafé
(Septembre 2022)

Accueil du public
(Septembre 2022)

Stand au cœur des jardins du Muséum
(Septembre 2022)

Atelier pratique dans le festival
(Septembre 2022)

Expérimentation sur les intelligences
(Septembre 2022)

L'équipe de médiation sociale et scientifique en 2023

les petits débrouillards
Occitanie